23e jaargang
juni 2003
verschijnt 4 x per jaar

BUITENBAND

Orgaan van de Vereniging van Gepensioneerden ANWB

Redaktie
Tine den Boer
Gerda Borsje
Wim de Graaf
Jan Korstjens (eindred.)
Frankje Noordervliet
Puck de Rover
Leo Scheffer

Bestuur VG-ANWB
R.C. Olland, voorzitter
N.J. Paardekooper, vice voorzitter
H. Mast, secretaris
mevr. C.W.J. Jongsma,
2e secretaris.
M.A.G. Bos, penningmeester
B. Druif, lid
B.G. Schefferlie, coördinator
regio contactpersonen

Secretariaat
H. Mast
Schellinglaan 26
2271 VE Voorburg
Tel. 070 - 386 18 75
e-mail: hilbmast@euronet.nl
mevr. C.W.J. Jongsma,
ledensecretariaat/berichten
Van Kijfhoeklaan 46
2597 TD Den Haag
Tel. 070 - 328 12 63

Postrekening
t.n.v. Penningmr. VG-ANWB
onder nummer 3816027

Produktie
Pallas Offset, Den Haag

Kopij voor septembernummer
Inzenden uiterlijk 1 augustus 2003
naar redactiesecretariaat:
mevr. F.J. Noordervliet
P. Gabriëlstraat 17
2596 VA Den Haag
Tel. 070 - 324 74 33

Orgelman in Frankrijk

Donald Théodore BUYS

PENSIOEN PRIVÉ

Niet gemaakt, maar gekregen
Niet ontdekt, maar onthuld
Zomaar... op je weg gekomen
Zomaar met je mee gelopen
Wonder... boven wonder!

Hans Bouma

Jan en Nel Brouwer
10.4.63 - 10.04.03.

Op een verjaardagsfeestje in Doorn in 1954 hebben Jan en Nel elkaar ontmoet. Nel is geboren en getogen in Doorn. Jan zag het levenslicht in IJsselstein. Het was liefde op het eerste gezicht. Ruim 8 jaar hebben ze verkering gehad en op 10 april '63 hebben ze de stap gewaagd en met veel succes. Ze hebben vier kinderen, 3 zonen en een dochter. De eerste vier jaar hebben ze in Zeist gewoond en in 1967 zijn ze verhuisd naar IJsselstein. In 1954, na zijn militaire dienst, is Jan bij de ANWB gaan werken in Den Haag. Hij begon bij de Technische Afdeling voor het onderhoud van het wagenpark. In 1959 werd hij chef van het Technostation in Utrecht. Voor Midden en Zuid Nederland werd hij vervolgens Clusterchef. Als gevolg van de verschillende reorganisaties bij de Technostations is hij in 1993 benoemd als accountmanager bij de Autokeuringen voor de zakelijke markt. In de eerste Ondernemingsraad vertegenwoordigde Jan de afdeling Autokeuringen. Na veertig dienstjaren is hij met de VUT gegaan. Hij was toen 58 jaar en had nog veel energie zodat hij vrijwilligerswerk doet voor de Stichting Welzijn Ouderen Montfoort; allerlei technische klussen verrichten. Nel heeft ook haar steentje bijgedragen: ze werkte in de schoenenzaak van haar ouders, zorgde voor de opvoeding van de kinderen en verzorgde alles tot in de puntjes. Nu de kinderen voor zichzelf kunnen zorgen en hun ouders hebben verblijd met 2 kleinzonen, besteedt Nel weer tijd aan oude en zieke mensen. Ook gezamenlijke hobby's zoals zeilen, tuinieren, fietsen en wandelen of er op uit met de caravan komen aan bod. Een kaartje leggen vinden ze ook gezellig. Geniet van jullie seniorenwoning, gebouwd op de plek van het ouderlijk huis van Jan, van de kinderen en kleinkinderen en vooral van elkaar.
Veel goede jaren toegewenst.

Piet en Truus Bakker
17.4.63 - 17.4.03.

Na zijn opleiding autotechniek aan de LTS heeft Piet een paar jaar gewerkt in de Citroën garage in Alkmaar. Daar heeft hij Truus leren kennen; zij werkte daar in de huishouding. Na zijn militaire dienst heeft hij nog een aantal vakdiploma's gehaald. Geïnspireerd door zijn oom, Ben Loos, die bij de Wegenwacht werkte, heeft hij in november '61 gesolliciteerd bij de ANWB. In december 1961 is hij in dienst gekomen. Na een opleiding van een maand op de Gedempte Burgwal in Den Haag ging hij op 7 januari voor het eerst de weg op. De dag daarvoor werd hij op de route ingewerkt door een collega. Die gaf hem een goede raad mee: "Denk er om dat je de kroegbaas in Halfweg 's morgens wekt en een kit kolen vult; alleen dan ben je verzekerd van koffie".
Ja, dat was een gemoedelijke tijd. Piet begon met een BSA-motor met zijspan maar ook alle andere dienstvoertuigen heeft hij bereden. Na veertig dienstjaren is hij in december 2001 met de VUT gegaan. Hij begrijpt niet hoe hij die jaren nog tijd had om te werken gezien de activiteiten naast zijn baan. Nu komt hij tijd te kort: al 21 jaar actief in de gemeente politiek, bestuurder van een dorpshuis dat hij zelf heeft opgericht en daarnaast nog andere hobby's. Samen met Truus zijn ze zeer creatief bezig en dan ook nog genieten van hun drie kinderen, 2 zonen en een dochter en de vier kleinkinderen. En natuurlijk erop uit met de "Oldtimer"-caravan, een "Kip" uit 1969. Maar aan dat voertuig zie je dat niet; net zo jong en actief als de bezitters. Samen met de kinderen, kleinkinderen, familie en vrienden hebben ze een geweldig feest gevierd. Ze werden op die dag vervoerd in een 50 jaar oude Amerikaanse Buick, waaraan Piet in zijn Wegenwachttijd nog heeft gesleuteld. De prachtige bloemen van de VG-ANWB hebben de bruiloft nog extra opgeluisterd. Hiervoor willen Piet en Truus de Vereniging nog hartelijk bedanken. Nog veel gelukkige jaren zij jullie deel.

Tom en Henny van der Meer
17.4.63 - 17.4.03.

Tom kwam in november 1958 in dienst van de ANWB als Wegenwacht. Geboren en getogen in Aalsmeer heeft hij de eerste jaren op zijn BSA met zijspan op alle routes tussen Alkmaar, Den Haag en Hilversum gereden om de ANWB-pechvogels weer het gevoel te geven: "Blij dat ik rij". Na een zondagsdienst ging hij samen met een stel vrienden nog even (!) naar Uithoorn om te dansen. Zo kwam hij terecht in de armen van Henny. Hij wist direct dat hij met deze vrouw door het leven wilde gaan. Ze besloten te trouwen op 17 april '63 en gingen op zoek naar een woning. Zijn chef, inspecteur Van Rees, gaf hem een tip. Als je wilt "emigreren" naar Middelburg dan heb ik wel wat voor je. Boven het ANWB kantoor in Middelburg kwam namelijk de dienstwoning leeg. Na de bruiloft gingen ze dus op weg naar het onbekende Zeeuwse land. Geen van beiden hebben een moment sprijt gehad van dat besluit. Ze voelen zich daar helemaal thuis. Ook hun twee zonen zijn daar geboren. Tom heeft 27 jaar als Verkeerswacht op het Wegenwachtstation gewerkt. In 1997 is hij met de VUT gegaan en nu geniet hij alweer een jaar van zijn pensioen. Als hij terugkijkt denkt hij vaak "waar is de tijd gebleven". De jongens zijn alweer getrouwd en Tom en Henny zijn de trotse grootouders van vier kleinkinderen. Met dankbaarheid hebben ze de dag herdacht dat ze elkaar het ja-woord gaven. De mooie bloemen, die ze op die dag mochten ontvangen van de VG-ANWB, waarvoor ze graag hartelijk willen bedanken, verhoogde de feestvreugde op deze zonnige dag.
Nog heel veel goede en gezonde jaren wensen wij jullie toe.

Nico en Lenie Paardekooper
25.4.63 - 25.4.03.

Waar en wanneer ze elkaar hebben ontmoet blijft een groot geheim. Zeker is dat ze op 25 april j.l. een heerlijk feest hebben gevierd met kinderen, kleinkinderen, familie en vrienden. Toen Nico in 1997 secretaris van de VG-ANWB werd, heeft er in de Buitenband een interview met hem gestaan. Naar zijn mening is dat voldoende. Maar nu weten we niets van Lenie! Dat is toch jammer want zonder een vrouw op de achtergrond, die je verschillende werkzaamheden en de activiteiten buiten het werk steunt, zal het niet altijd goed gaan. Op de foto ziet ze er stralend uit temidden van haar kinderen en kleinkinderen. We kunnen er dus van uit gaan dat ze alles prima geregeld heeft. Samen hebben ze veel door Europa gereisd en dat doen ze nog steeds met veel plezier. Graag willen beiden langs deze weg de VG-ANWB bedanken voor de prachtige bloemen die op die dag werden bezorgd. Wij wensen jullie nog veel goede jaren toe.

Jurrie en Jettie Vink
10.5.63 - 10.5.03.

Beiden zijn ze geboren en getogen in Groningen.
Ze woonden dicht bij elkaar en

vormden samen met anderen uit de buurt een vriendenkring, die veel met elkaar optrokken. Jurrie werkte in die tijd in een garage. In 1957 ging hij in militaire dienst alwaar zijn studie voor eerste monteur begon. Hij werd geplaatst bij de AAT en kon zijn liefde voor het vak in praktijk brengen. Zeer welkom was hij na zijn diensttijd bij zijn oude werkgever. In 1967 solliciteerde Jurrie bij de ANWB en kon na de geboorte van hun dochter beginnen als Wegenwacht. Net niet meer op de motor maar in de Gideon; wel met de broek van de motorfiets aan. Toen werd nog op de kleintjes gelet..... zuinig, zuinig! Jaren heeft hij met veel plezier het wegenwachtwerk gedaan; het meest in zijn nopjes was hij bij extreem slecht weer; dan was er veel te doen. Ook heeft hij 17 jaar meegewerkt aan de cursus "Pech onder Weg". Voor lezingen over voertuig-techniek wist radio-Noord hem te vinden. In 1999 is Jurrie met de VUT gegaan. Jettie werkte nog en dus nam hij veel taken in huis over, naast vrijwilligerswerk voor kerk en wijk. Toen Jettie vorig jaar met de FPU ging moest hij wel even wennen aan een "Pottenkijker". Dat ging allemaal goed en voor een vrouw is een handige man die lekker en graag kookt een luxe. Ze reizen samen veel, ook naar het buitenland. Hun zoon werkt in Oman en gaat binnenkort naar Nigeria. Daar is dus de volgende verre reis naar toe. Jurrie tennist graag en Jettie heeft als liefhebberij zwemmen; samen kun je ze vinden op de fiets. Ook genieten ze van hun twee kleinzonen, de kinderen van hun dochter die in Almelo woont. Hun 40 jarig huwelijk hebben ze met kinderen en kleinkinderen op Texel gevierd. Zelfs hun schoondochter en kleindochter zijn hiervoor overgekomen uit Oman. De zoon kon helaas niet in verband met zijn werk. Hun motto is: genieten van je zegeningen. En zo is het ook. Daarom genieten ze zo van de contacten via de VG-ANWB en de WW-Verenigingen Groningen en Assen en het jaarlijkse feest van het uitdelen van de Kerstpakketten.
Naast onze felicitaties wensen wij jullie toe allen nog lang en in gezondheid te mogen doen.

FRANKJE

Hierbij wil ik, ook namens mijn vrouw, bedanken voor het prachtige boeket dat wij hebben ontvangen ter gelegenheid van ons 45-jarig huwelijksfeest.

Met vriendelijke groet,

Albert en Aly Vonder uit Rolde.

Personalia

Nieuwe leden:
J. Damstra, Kerkplein 12, 8307 AP Ens.
J. Groeneveld, Vossenweg 35, 6721 BM Bennekom.
H. Jager, Braam 3, 7261 HM Ruurlo.
H.D. Moechtar, Strausslaan 32, 2551 NN Den Haag.
G.J. Rijstenberg, Eggenweg 8, 7793 HH Hoogenweg.
Mevr. M.A. van Stratum-Claus, Assensestraat 33, 2587 TA Den Haag.
H.L. Til, Prinses Irenestraat 16, 7021 CG Zelhem.

Verhuisd:
Mevr. H. Bakker-Buitenshuis, Morsestraat 193, kamer 151, 2517 PR Den Haag.
Mevr. B. Bijlsma-Boonstra, Idsingha 31, 9269 VJ Veenwouden.
Mevr. Dusoleil-v. Stijn, De Grevinkhof 29, 7573 DD Oldenzaal.
J.A.A.M Kemps, De Schaaf 15, 5688 EX Oirschot.
Mevr. M.C. van Ligten-v.d. Caveye, Dennenrust kmr. 462, Hartenseweg 50, 6704 PZ Wageningen.
Mevr. F. Ludemann-Groote, Lobelialaan 12, 2555 PH Den Haag.
Mevr. H. van Spronsen-Spaans, Stevinstraat 413, 2587 EK Den Haag.
Mevr. G. Th. Verkolf, Coornhertcentrum 10e et., kmr. 7, Erasmusplein 87, 2532 RG Den Haag.
A.H.J. Vervlossen, Marie Koenenlaan 454, 5044 NK Tilburg.

Overleden:

23 januari	Mevr. J.G.M. Diekman-v.d. Broek, Den Haag.
12 februari	Mevr. M. Amade, Den Haag; Ass. Bibl.
23 februari	F. Doorneweert, Dronten, WW TSA (Team Speciale Acties).
11 maart	Mevr. M.E.W. Nieuwenhuysen-Pince van der Maat, Ermelo.
14 maart	Mevr. G.G. Schenau-Holzhauer, Hfd. Bijktr. Utrecht, Apeldoorn.
27 maart	Mevr. H.C. Nijssen-Bloemheuvel, adm. medew., Voorschoten.
7 april	H. Bijlsma, keurmeester, Veenwouden.

Velen onder ons zullen aan deze collega's, en eventueel aan hun verwanten, goede herinneringen bewaren.

Berichten voor PERSONALIA kunt u zenden aan ledensecretariaat:
Carolijn Jongsma, Van Kijfhoeklaan 46, 2597 TD Den Haag.

Ontmoeting

hee hallo fijn je weer te zien
dat zijn de opgetogen kreten
van oud collega's die je welkom heten
op de ledenvergadering

hoe is het met de gezondheid
dan volgt er prompt een rondje kwalen
maar ook de vakantieverhalen
veel variaties gezien de leeftijd

ons pensioen is de vraag die telt
hoe gaat het daarmee in de jaren
wie zal dat voor ons verklaren
het wordt net iets te technisch verteld

nou wij hoeven niet bang te zijn
nee wij hebben niets te vrezen
over ons geld bij de onvolprezen
ANWB eens ons werkterrein

na afloop staat de lunch al klaar
eerst met elkaar een glaasje drinken
en op ieders gezondheid klinken
bedankt bestuur tot 't volgend jaar

Tine den Boer

Algemene ledenvergadering VG-ANWB

Op 12 maart, een stralend mooie lentedag, is in Wassenaar de 23e algemene ledenvergadering van de VG-ANWB gehouden. Ongeveer 60 leden, inclusief de aanwezige leden van het bestuur, hebben de weg naar het hotel 'de Bijhorst' weten te vinden. De sfeer is gelijk al goed, de koffie eveneens en direkt na het binnenstappen vormen zich groepjes, die elkaar wat te vertellen hebben. Een goede ambiance voor een pittige en nuttige ledenvergadering.

Opening

De voorzitter, Ruud Olland, opent de vergadering, heet allen welkom en verzoekt om een moment van stilte om de leden te herdenken die in 2002 zijn overleden. Daarna geeft hij het woord aan Henk van Drunen, directeur Human Resources Management, die dit jaar gastspreker is.
Henk geeft een toelichting over het reilen en zeilen van de ANWB in 2002 en ontvouwt tevens een aantal toekomstplannen.

De ANWB gedurende 2002 en in de toekomst

Henk schetst in zijn toelichting over het voorgaande jaar dat 2002 voor de ANWB, net als voor zoveel bedrijven en organisaties, een moeilijk jaar is geweest. Oorlogsdreiging en economische teruggang spelen hierbij een belangrijke rol. Vooral aan de boekingen bij het reisbureau valt dit te merken. Deze trend lijkt zich ook in 2003 voort te zetten.

Om deze ontwikkelingen goed het hoofd te bieden en eventuele tegenvallers in de toekomst op te vangen, is besloten minder personeel aan te nemen dan oorspronkelijk de bedoeling was. Niettegenstaande deze wat minder rooskleurige situatie is de ANWB echter hoopvol gestemd en heeft de blik op de toekomst gericht en wel op het jaar 2008, waarin de vereniging 125 jaar zal bestaan.
In de nieuw te formuleren bedrijfsvisie onder de naam "ANWB 125" zal veel aandacht besteed worden aan de ontwikkeling van de vereniging. Zo zal er in de organisatie een nieuw cluster Vereniging worden ingericht, met als doel een opwaardering van de vereniging te bewerkstelligen. In dit cluster zullen alle functies en activiteiten, die aan de beeldvorming van de ANWB werken, onder één discipline worden ondergebracht.
Het is de bedoeling dat tussen dit cluster en de overige bedrijfsonderdelen van de vereniging afspraken zullen worden gemaakt. Dit mogen we toch als een belangrijke ontwikkeling beschouwen. Immers, onze leden zijn nu eenmaal waar het allemaal om draait.

Pensioenvoorzieningen

Een belangrijk deel van deze inleiding betreft de ontwikkelingen binnen het ANWB-pensioenfonds. Iedereen spitst zijn oren, want dit gaat alle aanwezigen aan.
In heel "pensioenland" is door de economische ontwikkeling een zorgelijke situatie ontstaan. De reserves van de pensioenfondsen staan onder grote druk, met als gevolg dat ook de pensioenpremies en de indexering van de pensioenuitkeringen onder grote druk komen te staan. Er wordt allerwegen een beroep gedaan op werkgevers,

werknemers en pensioentrekkers om een evenwichtig beleid te voeren en adequate maatregelen te treffen.
Gelukkig heeft het ANWB pensioenfonds haar reserves op een conservatieve wijze belegd. Het beleggingsrendement ligt hoger dan het landelijk gemiddelde, maar is wel enigszins teruggelopen. Het lijkt er daarom op dat voor ons de consequenties minder ingrijpend zullen zijn. Een belangrijke factor is ook het standpunt dat de "verzekeringskamer" hierbij inneemt. Deze controlerende instantie wil om grote schommelingen in reserves op te vangen, dat de minimale dekkingsgraad wordt verhoogd tot 135%.
Het Pensioenfonds van de ANWB werkt inmiddels ook aan een verbetering van de reserves en heeft in een brief aan ons Bestuur laten weten welke maatregelen zij denkt dat genomen moeten worden. (In het Intercom

bulletin van week 14 heeft u kunnen lezen welke maatregelen dit betreft). Ons bestuur zal ons hierover nog nader informeren.
Inmiddels hebben alle personeelsleden en gepensioneerden de Arbeidsvoorwaarden INFO, dd. 6 mei, no. 3, 2003, ontvangen. Daarin wordt uitvoerig ingegaan op, zoals wordt geformuleerd, "de pensioenproblematiek en de voorstellen die ANWB in het kader van het CAO-overleg heeft gedaan om deze problemen op te lossen".
Hierna worden de volgende punten van de agenda aan de orde gesteld.

Het *jaarverslag en de notulen* worden zonder veel vragen of opmerkingen aanvaard. De kascommissie heeft het financiële verslag goedgekeurd. Theo Bos geeft een korte toelichting om de verschuivingen in de verslaglegging en begroting tengevolge van de toepassing van een andere systematiek.

Bij het agendapunt *Sociaal Fonds* ontstaat enige discussie over hoe één en ander in elkaar steekt. Onze huidige vertegenwoordiger in dit fonds, Nico

Paardekooper, maakt duidelijk hoe het fonds werkt bij het oplossen van een probleem. Hij illustreert dit door een oude wijsheid te citeren: "Geef je een man een vis dan zal hij die dag geen honger hebben, maar leer je de man vissen dan heeft hij zijn hele leven geen honger".
Zijn voorganger Leo de Groot memoreert dat het Sociaal Fonds beschikt over een kapitaal, waaruit van de verkregen rente alleen kleine schenkingen worden gegeven als dit bijdraagt aan de oplossing. Echter, er wordt in het algemeen een daartoe gespecialiseerd bureau ingeschakeld om ondersteuning en begeleiding te geven bij het oplossen van voorkomende probleemgevallen.

NVOG en de indexatie van de pensioenen

Gemeld wordt dat er in het NVOG tussen de leden, waarvan het Pensioenfonds van de ANWB er één is, onderling nogal grote meningsverschillen bestaan. Het belangrijkste verschil

van mening betreft de vastlegging bij wet van medezeggenschap en indexering. Dit is zo hoog opgelopen dat een aantal van de pensioenfondsen zoals die van Shell en Philips zijn opgestapt. Deze pensioenfondsen menen dat zij al een goede regeling hebben.
Het zittende bestuur van het NVOG heeft daaruit de conclusie getrokken om eveneens op te stappen. Op 14 mei a.s. zal tijdens een Ledenvergadering geprobeerd worden een nieuw bestuur samen te stellen. Het voortbestaan van het NVOG staat door deze situatie op het spel. De vertegenwoordigers van het ANWB pensioenfonds pleiten voor een krachtige organisatie, omdat landelijk overleg noodzakelijk blijft, maar zullen zich beraden hoe te handelen naar gelang de resultaten van de genoemde ledenvergadering.

Excursie

Carolijn Jongsma was helaas niet aanwezig om een nadere toelichting te geven op de komende excursie, die zoals in het maartnummer van de BUITENBAND is vermeld naar West-Friesland zal gaan en er heel gevarieerd uitziet. Zij verdient nu al de complimenten voor de organisatie van deze dag.

Na afloop van de vergadering was er gelegenheid om deze aan de bar nog eens dunnetjes over te doen.
Maar tijdens de voortreffelijke lunch kwamen er in het algemeen andere onderwerpen aan de orde met de bekende sterke verhalen.

Wim de Graaf
Foto's Leo Scheffer

Leo Scheffer

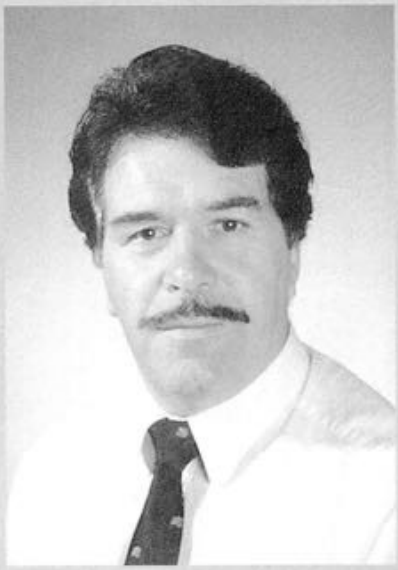

Onze fotograaf

De foto's zijn gemaakt door Leo Scheffer, die nu deel uitmaakt van onze redactie: zéér welkom, Leo. Hij begon in 1961 bij de ANWB-fotodienst en leerde het vak van zijn chef Harry De Vré.
In 1998 ging Leo met de VUT. Hij hoopt voor de BUITENBAND ook interessante reportages te kunnen maken.

Donald Théod
musicien de

"Donald Buys, de orgelman" - aldus introduceerden wij Donald in het BUITENBAND-interview van juni '95.
"Als jongetje was hij niet weg te slaan bij het grote draaiorgel in zijn keurige Haagse Benoordenhout. Toen begon het 'zwerven' door andere stadswijken, kijken naar mensen in andere werelden. Hij werd Paddestoelenplanner bij de ANWB, gepensioneerde, en brengt nu velen vreugde in het leven met zijn eigen orgels".

Orgelman in Frankrijk
19 september 2002

Donald, citoyen hollandais, speelde in het voetgangersgebied te Bourg en Bresse, nabij Grenoble: *"rencontre au hasard des rues avec un citoyen hollandais, tourneur de manivelle et ardent défenseur des musiques mécaniques"*, schreef de plaatselijke "Le Progrès".
Die drukte om hem heen zocht hij juist op. Destijds vertelde hij ons "Het moment dat je met je orgeltje verschijnt blijft altijd spannend. Wat gaat die man doen, denken de mensen. Ik ben 'in het pak' gekleed, hoed op. En mijn orgeltje mag er zijn, zoals u ziet. Dàn moet het beginnen. De reacties van de mensen zijn voor mij een belevenis apart. Samen met hen speel je een spel. Draaiorgelmuziek is volksmuziek. Tegenwoordig blijft alleen 'de bovenlaag' staan en de kinderscharen, kan ik diep over filosoferen".
Filosoferen deed Donald weer, zeven jaar later, met zijn superbe Hofbauer, manufacturé à Göttingen.
"je perfore moi-même le papier de certains de mes rouleaux" citeert 'Le Progrès' bewonderend. Terecht, Donald kiest zijn muziek uit persoonlijke voorkeur, indachtig de romantiek die in alle mensen schuilt.
"Maar", zegt Donald Théodore, "ik heb de indruk dat de mensen in Zuid-Frankrijk minder spontaan en zeker meer gesloten zijn. Toch kwam er na een kwartier spelen een journalist op mij af, nodigde mij uit voor een kop koffie en wilde mijn verhaal horen. In Grenoble was het heel gezellig.

Daar sprak het publiek ons aan en niet omgekeerd. 's Avonds speelde ik bij een insteling voor autistische kinderen en een volgende dag op een 'vlooienmarkt'. In Voiron vroeg de markt-organisator mij volgend jaar terug te komen om zijn kleurrijk evenement internationaal op te fleuren. Tot slot speelde ik in Aiques Mortes, een - inmiddels toeristisch - vestingstadje. Een klein gezelschap op een terras nodigde mij uit even aan te schuiven.

Place Joubert, Bourg en Bresse

ore B
rue

Ik zei dat ik hollander was. "Nou", was het antwoord, "dan kunnen wij gewoon Nederlands praten. Wij dachten al: vèr in Zuid-Frankrijk, vlak bij de Middellandse Zee, en dan die hollandse klanken". Toen realiseerde ik me dat ik net een oer-hollandse potpourri had gespeeld met vlotte deuntjes als: "We gaan nog niet naar huis, en, óveral, óveral waar de meisjes zijn is het bal". Terugdenkend aan die ontmoeting kan ik mij nu heel goed de verbazing voor stellen bij het aanhoren van die liedjes door een - naar zij aannamen - Frans orgeltje met een Franse orgeldraaier,

JanKo.

Voor Hollandse gevels, juni '95

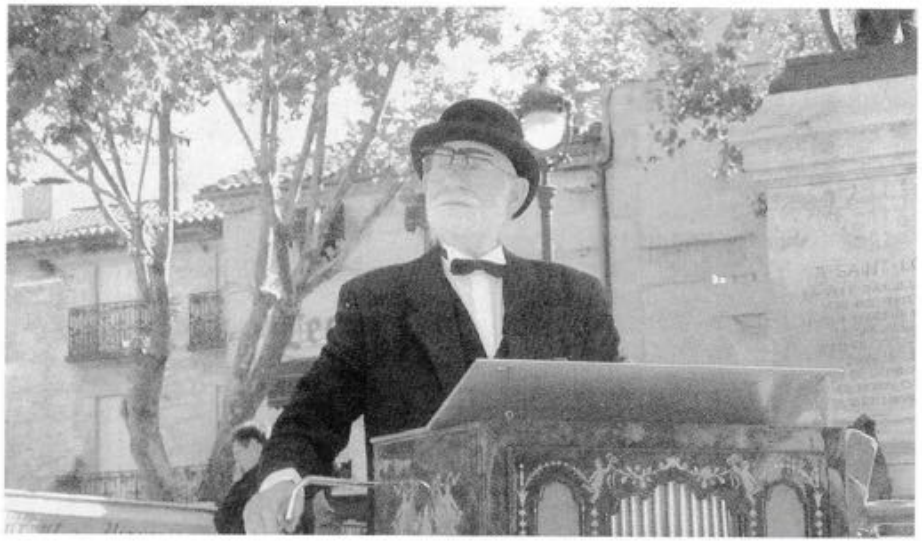

Hoe u uw regio-contactpersoon vindt.

Het actieve "korps" regio-contactpersonen-VG-ANWB blijft in beweging. Mutaties zullen zich altijd voordoen.

In de Ledenlijst-2003 staat op pagina 1 de vermelding van de 26 contactpersonen. Bij ieder lid is een nummer van 1 t/m 25 toegevoegd. Nummer 19 telt als twee leden: 19a en 19b.
Deze nummers corresponderen met de regio's waarin het gehele land op basis van postorders is opgedeeld. Wie de contactpersoon is van wélke regio vindt u in uw blauwe ledenlijst-2003.
Inmiddels hebben zich enkele wijzigingen voorgedaan. Vandaar dat wij de huidige samenstelling van het korps regiocontactpersonen hierbij publiceren.
Het kan nuttig zijn deze opgave uit te knippen en bij uw Ledenlijst-2003 te bewaren indien u naast uw eigen contactpersoon een algemeen actueel lijstje wel van belang acht.

Opzoeken

Het opzoeken van uw eigen contactpersoon in uw regio verloopt dus als volgt:

1. Begin bij de Ledenlijst 2003.
2. Zoek uw eigen naam op. Vóór uw naam staat het regionummer. Kijk in onderstaande lijst in deze BUITENBAND.

Lijst wordt:

1. de heer en mevrouw A. Ch. Dona.
2. de heer en mevrouw W. Groet.
3. de heer en mevrouw A.J. Houtzager.
4. de heer en mevrouw P. Prins.
5. de heer en mevrouw C.A. van der Pijl.

5a. wordt nader bekend.
5b. de heer C. Spaans. (Was ten dele regio-V.d. Pijl)

6. mevrouw H. Brehler-Zantema
7. de heer H. Middelraad. (Vervangt de heer F.W.M. Boetekees.)
8. de heer en mevrouw D.P. van den Bosch.
9. de heer en mevrouw J.W.J. de Beer.
10. mevrouw G.N. Borsje.
11. de heer en mevrouw W. Mensink.
12. de heer en mevrouw N.J. Paardekooper.
13. mevrouw J.R.M. Eijsackers.
14. de heer en mevrouw W.G. Philips.
15. de heer en mevrouw J.H. Kuper.
16. de heer en mevrouw J.W. Brouwer.
17. de heer en mevrouw J.M. Geleijnse.
18. de heer en mevrouw J.G.J. Vroomans.

19a. mevrouw P.A.A.M. Dankers.
19b. de heer en mevrouw H.P. Dikmans.

20. de heer en mevrouw H.C. Smulders.
21. de heer H.J.H. Henskens. (Vervangt de heer G.H.M.T. Corbey).
22. de heer en mevrouw G.J. de Weerd.
23. mevrouw G.M. Kokkelkoren.
24. de heer en mevrouw T.J. Nool.
25. de heer en mevrouw M. van den Akker.

Foto's

Vanaf de oprichting van het korps regiocontactpersonen zijn in de BUITENBAND de foto's en "cv's" gepubliceerd. Met de introductie van de heer en mevrouw De Beer en de heer en mevrouw Philips zijn wij nu "actueel-compleet".
De foto's van de heer en mevrouw Middelraad en van de heer en mevrouw Prins waren niet tijdig beschikbaar; hopelijk voor het augustusnummer wél.

JKo

De heer en mevrouw De Beer.

"In september 1958 ben ik bij de ANWB in dienst gekomen als techno-hulp autokeuringen. Het autokeuringsstation was toen gevestigd op de Schelpkade in Den Haag. In maart 1960 moest ik in militaire dienst. Eind 1961 teruggekeerd als assistenttechnochef. De technohal was toen bij het hoofdkantoor op de Wassenaarseweg. In 1962 bevorderd tot techno-chef. In 1972 ben ik bij autobedrijven de handelsvoorraad gaan keuren, Dit heb ik gedaan totdat ik in 2000 met de VUT ging. In 1965 ben ik gehuwd met Joke. Wij hebben twee dochters en drie kleindochters. Onze grootste hobby is er op uitgaan met de caravan. We hebben met veel plezier 24 jaar caravan reizen technisch begeleid. Ook wandelen en fietsen doen we erg graag. Nu ik met de VUT ben haal ik af en toe voor de alarmcentrale een auto of een auto met caravan op uit het buitenland.

Joke en Jan de Beer"

De heer en mevrouw Philips.

"Via deze foto stellen wij ons even aan u voor. Mijn Wegenwacht-carriere begon op het station "Pauwmolen" te Delft in 1962, zoals u weet het eerste station van hetgeen later zou uitgroeien tot een geheel net van wegenwacht-stations in ons land. Ik vind dat ik kan terugzien op een heel fijne tijd bij de ANWB en in het bijzonder bij de Wegenwacht. In 2001 ging ik met de VUT. Ineke en ik trouwden in 1965. Wij gingen in Ridderkerk wonen. Daar kregen wij twee zonen. Toen Bas Schefferlie ons vroeg regio-contactpersonen te worden hebben wij daar graag "ja" op gezegd. Als wij u van dienst kunnen zijn, horen wij dat graag.

Wim en Ineke Philips".

1. dhr. en mevr. A. Ch. Dona

2. dhr. en mevr. W. Groet.

3. dhr. en mevr. A.J. Houtzager

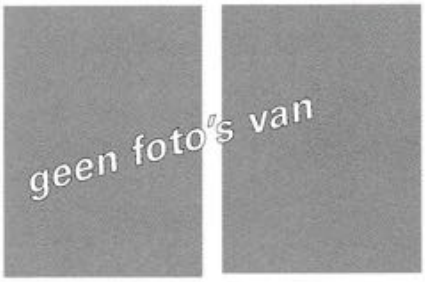

4. dhr. en mevr. P. Prins.

5. dhr. en mevr. C.A. van der Pijl.

5b. dhr. C. Spaans

6. mevr. H. Brehler-Zantema

7. dhr. H. Middelraad.

8. dhr. en mevr. D.P. van den Bosch.

9. dhr. en mevr. J.W.J. de Beer.

10. mevr. G.N. Borsje.

11. dhr. en mevr. W. Mensink.

ANWB-Intercom voor gepensioneerden

In ANWB-Intercom treft u altijd de kolom SERVICE aan. Daarin staat onder meer bij "Salarissen, Pensioenen en Spaarregelingen" hoe u informatie kunt inwinnen via Intercom. De tekst luidt als volgt:

Intercom
Intercom, de homepage van intranet, is de digitale nieuwspagina van en voor ANWB-medewerkers. Bij het opstarten van de pc kom je direct binnen bij Intercom.
Intercom is (ook voor vutters en gepensioneerden) op de thuis-pc te bekijken via Internet Explorer. Adres: **extranet.anwb.com** *(dus geen www. ervoor). User name: anwbnieuws; password: flits. Hierna verschijnt de extranet-uitgave van Intercom.*
Redactie: Interne Betrekkingen.
E-mail: intercom@anwb.nl,
tel. (070-314)6985.

Het blijkt dat enkele leden daarbij "problemen" hebben ondervonden. Tijdens de recente bestuursvergadering zei onze secretaris spontaan: "Als het niet lukt, laat men mij dan even bellen". Dus:

H. Mast
Schellinglaan 26
2271 VE Voorburg
Tel. 070 - 386 18 75
e-mail: hilbmast@euronet.nl

12. dhr. en mevr. N.J. Paardekooper.

13. mevr. J.R.M. Eijsackers.

14. dhr. en mevr. W.G. Philips.

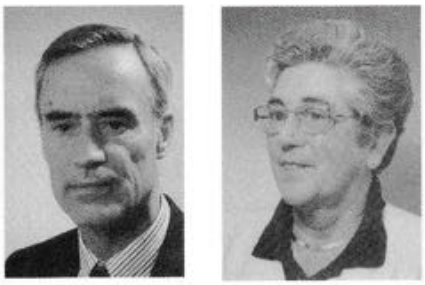

15. dhr. en mevr. J.H. Kuper.

16. dhr. en mevr. J.W. Brouwer.

17. dhr. en mevr. J.M. Geleijnse.

18. dhr. en mevr. J.G.J. Vroomans.

19a. mevr. P.A.A.M. Dankers.

19b. dhr. en mevr. H.P. Dikmans.

20. dhr. en mevr. H.C. Smulders.

21. dhr. en mevr. H.J.H. Henskens.

22. dhr. en mevr. G.J. de Weerd.

23. mevr. G.M. Kokkelkoren

24. dhr. en mevr. T.J. Nool.

25. dhr. en mevr. M. van den Akker.

Een vleugje seringen

Voor het raam stond geurend een seringenboom in volle bloei. Op mijn schoot lag een heel nieuw mensenkind. Totaal verkreukeld en gekleed in een roze nachthemdje met bloemetjes. Een meisje met lange zwarte wimpers en donker haar. Ze hield de ogen gesloten. Twee kleine rimpelige handjes plukten aan het strikje op haar borst. Ik keek in het gezichtje en zag dat ze het kleine neusje van de familie had dat recht vooruit wees.

Wat zou er uit dit wezentje groeien? dacht ik.

Ze kwam in een wereld van emancipatie, van het fornuis en de kinderen combineren met een carrière. Hoe zou die er uit zien? Had ze de wetenschappelijke aanleg van haar vader, of de creativiteit van moeder's zijde? Werd ze kinderarts of psychologe of ging ze zingen, schilderen of schrijven?

In het bed lag de kersverse moeder, als een wolk gezondheid, verslag te doen van de bevalling. Het was een moderne zwangerschap geweest. Praten met je ongeboren kind, verhalen vertellen aan je pasgeboren baby. Dat was goed voor het I.Q. Het zal wel, hoewel ik geen enkele nadelige invloed bij mezelf bespeurde van het kielekiele en koedekoedekoedekoedie, wat boven mijn wieg werd uitgekraamd.

Foto: Leo Scheffer

Terwijl er om me heen lustig werd geconverseerd over de ins en outs van de afgelopen maanden, hetgeen me geen klap interesseerde, droomde ik weg. Ik zag de mens zoals hij kwam, puur en onbedorven, naakt met gelijke kansen, op weg naar een glansrijke toekomst of de afgrond.

Ik zag een jong meisje, dat dartel en gelukkig, haar eerste fiets, haar eerste kus, haar eerste autootje. Daarnaast het beeld van een ander jong meisje, haar eerste jointje, haar eerste relatie, haar eerste ecstacy of..... haar eerste geweer tijdens de zoveelste oorlog. Hoe zou het zijn wanneer deze twee elkaar tegen kwamen. Waarover zouden zij praten? Zeker niet over het onderwerp in deze kamer. Zij zouden het hebben over het zinloze geweld in de wereld, de dalende economie, de macht van dictators en presidenten en de onmacht van de bevolking. Dan zouden ze uit elkaar gaan, ieder hun eigen weg terug. De één bracht de kinderen met de auto naar school, de ander liep doelloos langs de puinhopen van een verwoeste stad, één kind aan de hand, de ander op de rug. Een karretje vol voedsel uit de supermarkt of een simpele tas met wat etenswaren.

Bij het ouder worden zouden de rollen zijn omgedraaid. De eenzaamheid van een egocentrische samenleving of de gehechtheid van een verscheurde gemeenschap. Maar geloven deden ze nog beiden aan hetzelfde, hoe dat dan ook zou heten, in hoop of wanhoop, zoekende naar een houvast.

Ook dit kleine mensje in mijn armen zou de lange weg moeten gaan tot aan die laatste dag wanneer ze lag in haar roze nachthemdje met bloemetjes, geheel verkreukeld, oude rimpelige handen die plukten aan het strikje op haar borst. De ogen gesloten. Om het spitse neusje zag het wit.

De lichte geur van seringen. De boom in volle bloei achter het venster.

Het eind van de weg kwam in zicht.

Ik schrok van mijn gedachten. De kleine op mijn schoot geeuwde hardgrondig. Ze had honger en ik gaf haar aan de moeder.

Het raam stond op een kiertje en terwijl ik het zachtjes sloot, vloog een licht briesje langs mijn wangen. Een zuchtje vermengd met een vleugje seringen.

Het was als een teken. Leef in het nu, denk positief en geniet van elke dag, want je bent er maar even, als een vleugje seringen in de eeuwigheid.

Puck

ANWB Kruiswoordpuzzel

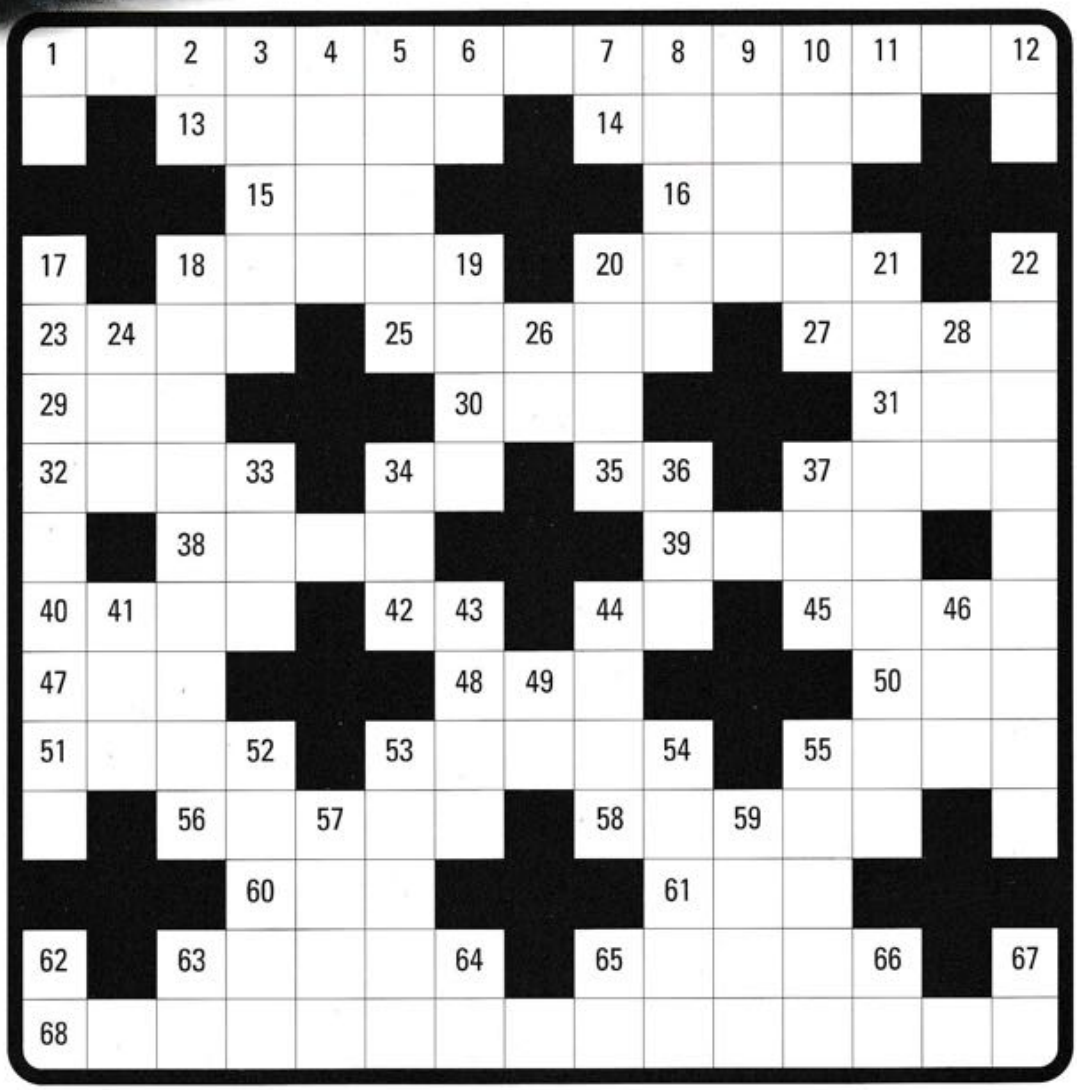

1		2	3	4	5	6		7	8	9	10	11		12
	■	13					■	14					■	
■	■	■	15			■	■	■	16			■	■	■
17	■	18				19	■	20				21	■	22
23	24			■	25		26			■	27		28	
29			■	■	■	30			■	■	■	31		
32			33	■	34		■	35	36	■	37			
	■	38				■	■	■	39				■	
40	41			■	42	43	■	44		■	45		46	
47			■	■	■	48	49		■	■	■	50		
51			52	■	53				54	■	55			
	■	56		57			■	58		59			■	
■	■	■	60			■	■	■	61			■	■	■
62	■	63				64	■	65				66	■	67
68														

56	2	17	25	15	27	14	51	33	58

Copyright TOPP Software 1991.

Horizontaal

1. Geboortekliniek.
13. Stoombad.
14. Strelen.
15. Rijksluchtvaartdienst (afk.)
16. Klein vertrek.
18. Plaats in Nederland.
20. Jongensnaam.
23. Plaats in Frankrijk.
25. Plaats in Nederland.
27. Voorzetsel.
29. Jongensnaam.
30. Meisjesnaam.
31. Oppervlaktemaat.
32. Onbepaald voornaamwoord.
34. Lengtemaat.
35. Noot.
37. Lusthof.
38. Verzoek.
39. Plaats in Rusland.
40. Godheid.
42. Voorzetsel.
44. Landbouwwerktuig.
45. Overspanning.
47. Europeaan.
48. Doorzichtig plaatje.
50. Meisjesnaam.
51. Verpakkingsmiddel.
53. Haargroei.
55. Vrouw.
56. Vereerd symbool.
58. Bijbelse figuur.
60. Jongensnaam.
61. Bijwoord.
63. Van zeker hout.
65. Deel van het hoofd.
68. Vermindering in prijs.

Verticaal

1. Boksterm.
2. Spil.
3. Planeet.
4. Soort opleiding (afk.).
5. Rivier in Frankrijk.
6. Voorzetsel.
7. Dierengeluid.
8. Genotmiddel.
9. Bijwoord.
10. Kweken.
11. Voorzetsel.
12. Bevel.
17. Muziekinstrument.
18. In opleiding bij de marine.
19. Streek in Nederland.
20. Vlek.
21. Hijstoestel.
22. Vogel.
24. Gelei.
26. Indeling van de muziek van Mozart (afk.).
28. Oppervlaktemaat.
33. Roem.
34. Getal.
36. Zintuig.
37. Economisch-statistische berichten (afk.).
41. Maand.
43. Jongensnaam.
44. Engelse titel.
46. Plaats in Duitsland.
49. Dierengeluid.
52. Geroosterd brood.
53. Verzoeken.
54. Zuidvrucht.
55. Zeer.
57. Band.
59. Sprookjesfiguur.
62. In orde.
63. Boom.
64. Bedrijfsvorm (afk.).
65. Gewicht (afk.).
66. Chemisch element (afk.).
67. Gewicht (afk.).

Oplossingen vóór 1 augustus naar:
Carolijn Jongsma,
Van Kijfhoeklaan 46,
2597 TD Den Haag.

Oplossing

Oplossing kruiswoordpuzzel maart 2003.
Trefwoord: Tolerantie.

Horizontaal

1. tunesie; 6. aapmens; 11. eend; 12. aral; 13. groenland; 15. bad; 18. lab; 19. ada; 21. ode; 22. mao; 23. por; 24. eik; 25. are; 26. eli; 27. remagen; 31. remises; 35. alom; 36. eelt; 37. aangaan; 40. adipati; 43. det; 44. aak; 46. aam; 47. ore; 48. bak; 49. ram; 50. pal; 51. ulo; 52. tie; 53. boortoren; 59. lome; 60. rode; 61. eenogen; 62. deeltje.

Verticaal

1. tamboer; 2. eeg; 3. ser; 4. ino; 5. edelman; 6. aalboer; 7. ara; 8. pan; 9. mld; 10. salaris; 14. naar; 16. adie; 17. dekmantel; 19. apestaart; 20. dole; 28. alg; 29. goa; 30. ema; 32. eed; 33. mei; 34. ilp; 37. adoptie; 38. aera; 39. naburen; 40. akkoord; 41. taai; 42. immense; 45. aalt; 53. blo; 54. oog; 55. ome; 56. roe; 57. ede; 58. nel.

Bij loting werd winnaar, en ontving de cadeaubon: J. Gout, Lelystad.